La Gazette

2e trimestre 2021

Edito du DMD
Page 1

Sommaire
Page 2

Activités opérationnelles
Pages 3 et 4

Rayonnement
Page 5 à7

Dossier
Pages 8 et 9

Les brèves
Pages 10 à 12

Chers fidèles lecteurs de « La Gazette »,

Cette année, l'arrivée de l'été s'est accompagnée de la levée d'une grande partie des restrictions sanitaires, et donc d'un retour à une existence quasi normale. Alors que ces lignes sont en cours d'écriture, le port du masque à l'extérieur n'est plus, et ainsi certaines illustrations pourront sembler d'un autre temps...

Au programme de notre gazette, vous pourrez donc partager les dernières grandes missions opérationnelles de nos armées, que ce soit avec la Marine sous des latitudes éloignées et face à des adversaires « traditionnels » ou bien sous nos latitudes au travers de la mission RESILIENCE et de la campagne de vaccination.

Une grande partie de cette édition est aussi consacrée aux différentes activités au profit de la jeunesse de notre département, que ce soit au travers de remise de prix du gouverneur militaire de Marseille, d'activités des cadets de la Défense du Var ou lors de la visite de madame Emilie de MONTCHALIN qui a été particulièrement intéressée par le dynamisme local en la matière.

Enfin, le dossier de cette édition traitera du plan famille et de ses déclinaisons au profit du personnel du MINARM et de leur famille. Voulu par notre ministre des Armées, il se met en place avec une véritable politique d'accompagnement du personnel de la Défense et de leur famille, y compris face à la crise sanitaire.

Aussi, je vous laisse découvrir sans plus attendre ce numéro estival de La Gazette préparé par notre fidèle équipe éditoriale en vous souhaitant une bonne lecture et en comptant sur vos retours pour faire évoluer notre production afin de toujours mieux répondre à vos attentes.

Je conclue cet Edito en vous rappelant de noter dans vos agendas la date du jeudi 21 octobre 2021, pour notre prochaine journée des correspondants défense qui devrait se tenir à l'EALAT, si les conditions sanitaires nous le permettent toujours.

Amicalement,

Colonel Luc MOULIN
Délégué Militaire Départemental du Var

BCRM TOULON - DMD 83 - B.P. 78 - 83800 TOULON CEDEX 9
Tél : 04.22.42.25.08 - Fax : 04.22.43.52.17 - Mail : dmd83.adj.fct@intradef.gouv.fr

SOMMAIRE

Activités opérationnelles

- La mission CLEMENCEAU 21 ;
- Le groupe de guerre des mines dans le golfe arabo-persique ;
- Résilience : Le ministère des Armées mobilisé face au Covid-19.

Rayonnement

- Le rallye citoyen et la course d'orientation mémorielle des cadets de la Défense du Var ;
- L'engagement des jeunes au cœur des préoccupations de la Défense ;
- Les cadets de la Défense du Var : de la saison 4 à la saison 5 ;
- Le lycée Maurice Janetti reçoit le prix du gouverneur.

Dossier

- Le plan famille.

Les brèves

- Combat Scorpion pour le 21e RIMa ;
- SKRENVIL 21 ;
- Les lieutenants des EMD au CIADA ;
- Le 3e RAMa sur le toit du Var ;
- Exercice Sonzogni aux EMD ;
- 30000 nautiques sous les mers.

La mission CLEMENCEAU 21

Du 21 février au 4 juin 2021, le Groupe aéronaval (GAN), constitué autour du porte-avions *Charles de Gaulle* a été déployé dans le cadre de la mission CLEMENCEAU 21. Cette mission opérationnelle a permis de :

- Prendre part à l'opération CHAMMAL

Objectif opérationnel premier de la mission CLEMENCEAU 21, c'est le volet français de l'opération INHERENT RESOLVE (OIR) de lutte contre le terrorisme islamiste au Levant. Entre le golfe arabo-persique et la Méditerranée orientale, le GAN a ainsi passé cinquante jours au sein de la coalition, effectuant au-dessus du théâtre irako-syrien pas moins de cent quarante-deux vols. Le GAN a pour la première fois projeté ses aéronefs depuis la mer Rouge, ouvrant ainsi une voie d'intervention vers le théâtre irako-syrien. Grâce au recueil de renseignement, auquel ont concouru les aéronefs mis en œuvre à partir du porte-avions, le GAN a contribué à frapper des capacités de Daech.

- Déployer le GAN dans des zones stratégiques

Au cours de CLEMENCEAU 21, le GAN a parcouru environ 27 000 nautiques, menant le *Charles de Gaulle*, son escorte constituée de la frégate multi-missions (FREMM) *Provence*, de la frégate de défense aérienne (FDA) *Chevalier Paul*, du bâtiment de commandement et de ravitaillement (BCR) *Var* et d'un sous-marin nucléaire d'attaque ainsi que son groupe aérien embarqué (GAé), de la mer Méditerranée jusqu'au golfe arabo

-persique. Le GAN a contribué à défendre les intérêts de la France et à assurer sa liberté d'action. Le GAN a ainsi traversé plusieurs zones stratégiques comme l'océan Indien, espace maritime dont la France est la seule nation européenne riveraine, la mer Rouge par laquelle transite 10% du commerce maritime mondial, le golfe d'Aden, confronté au problème de la piraterie, ou encore la mer Méditerranée orientale, zone de rencontre des plaques tectoniques de la géopolitique mondiale.

- Commander la task force 50 américaine

Composante des forces navales américaines déployées dans la région du Golfe, la task force (TF) 50 a été commandée pour la deuxième fois de son histoire par le GAN français (la première fois en 2015), illustrant la très grande confiance unissant nos deux marines. Le périmètre de commandement inédit qui lui a été octroyé pendant cinq semaines, a permis au GAN d'intégrer, au sein de la TF50, un GAN américain (USS *Eisenhower*) sous commandement français.

- Renforcer la coopération

le GAN a intégré au sein de son escorte des bâtiments de nombreuses marines partenaires : six destroyers et croiseurs de l'US Navy *(USS Thomas Hudner, Donald Cook, Laboon, Mahan, Port Royal, Monterey)*, la frégate de la marine belge *Léopold 1er*, deux frégates de la marine de guerre hellénique *Kanaris* et *Salamis* ou encore une frégate indienne, marocaine et italienne. À ces intégrations, prouvant le haut niveau d'interopérabilité existant entre la Marine nationale et ses alliés, s'ajoutent les différentes interactions organisées avec des pays partenaires afin de développer des méthodes de travail communes. Au total, le GAN a mené pas moins de quarante-neuf interactions avec les marines de vingt-trois nations. CLEMENCEAU 21 a ainsi été marqué par l'exercice GASWEX organisé avec les États-Unis et le Japon. De même, l'exercice bilatéral VARUNA 21 a aussi été organisé avec la marine indienne puis RAMSES 21 avec l'Egypte, et deux dual carrier operation (DCO) – manœuvre à deux porte-avions, avec le GAN américain *Eisenhower* mais aussi avec le nouveau GAN britannique constitué autour du *HMS Queen Elizabeth*.

Le groupe de guerre des mines dans le golfe arabo-persique

Le 7 février 2021, dans le cadre du déploiement du groupe de guerre des mines 21 (GGDM21), un bâtiment affrété, transportant deux chasseurs de mines tripartites (CMT) est arrivé à son port de destination à Abu Dhabi. Ce mode d'action permet de démontrer l'aptitude de la Marine nationale à se déployer loin de ses bases métropolitaines, en optimisant le potentiel matériel et humain sur le transit, et de se concentrer sur le cœur opérationnel de la mission sur zone.

C'est la 6e fois en dix ans qu'un groupe de guerre des mines est déployé dans cette zone et c'est la 5e fois que cette projection par bâtiment affrété est mise en œuvre. Ce déploiement du GGDM 21, constitué de deux chasseurs de mines tripartites, d'un détachement de plongeurs-démineurs ainsi que d'un état-major, concourt à la sécurité des voies d'approvisionnement, au maintien de la liberté de navigation, ainsi qu'au renforcement de l'interopérabilité avec nos partenaires présents dans la zone.

Résilience : Le ministère des Armées mobilisé face au Covid-19

Le ministère des Armées est toujours mobilisé contre la Covid-19. Menés sans interruption depuis le début de la crise sanitaire, ses efforts contribuent à la protection et à la sécurité des français.

Dans le cadre de l'opération RESILIENCE et à travers l'action des hôpitaux d'instruction des Armées (HIA), le ministère des Armées participe activement au plan interministériel de lutte contre la pandémie depuis le début de la crise sanitaire.

Depuis le 6 avril, un 3e centre de vaccination a ouvert ses portes à Toulon en complément des centres du Port-Marchand et du Zénith. Situé dans l'enceinte de l'escale amiral Ronarc'h ou «foyer du marin», il fonctionne 7 jours sur 7 et 10 heures par jour grâce à l'expérience des personnels de l'HIA Sainte-Anne en matière de gestion des crises sanitaires exceptionnelles, grâce au soutien des 188 unités de la base de défense de Toulon, au régiment médical de la Valbonne et à l'engagement des bénévoles à tous les postes.

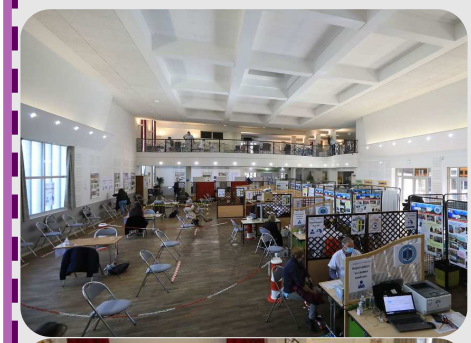

Visite de l'OGZDS au mois d'avril 2021

L'HIA Sainte Anne, s'est ainsi déporté «hors les murs» pour répondre à cette nouvelle mission de soutien de grande envergure à la population de l'aire toulonnaise, et plus largement varoise.

L'armement de cette structure qui a démarré à 500 vaccinations/jour pour atteindre dès fin avril les 1000 vaccinations/jour a permis à ce jour d'injecter plus de 70000 doses.

Le rallye citoyen et la course d'orientation mémorielle des cadets de la Défense du Var

7 centres et 210 collégiens volontaires de classe de 3e, issus de 44 établissements scolaires sur les 71 du département participent cette année aux dispositif des cadets de la Défense du Var (saison 4). Malgré la situation sanitaire, la majorité des centres a pu poursuivre ses activités en présentiel en privilégiant les activités en plein air. Toutefois le traditionnel camp des cadets s'est limité cette année au rallye citoyen et à la course d'orientation mémorielle.

Le rallye citoyen s'est tenu sur le camp de Canjuers au 1er régiment de Chasseurs d'Afrique (1er RCA) le mercredi 26 mai.

21 stands représentatifs des métiers des armées, des associations et des administrations (CIRFA TERRE, CIRFA MER, CIRFA AIR, EPPE, Souvenir Français, Légion d'Honneur, SNSM, hélicoptère de la BAN de Hyères, 3e RAMa, Douanes, Police Nationale, Gendarmerie Nationale, Institut Pénitentiaire, Justice, Commandos de l'Air, Pompiers du 1er RCA et pompiers du SDIS 83) ont accueilli sur la journée en rotation des groupes de 10 cadets. Le rallye s'est terminé sur une démonstration dynamique des pompiers du 1er RCA illustrant un accident de la route.

Ce rallye est une large vitrine des métiers de la défense et des administrations et donne la capacité aux cadets de se projeter dans un avenir professionnel. Il permet aussi d'accueillir les partenaires financiers de ce programme.

Le rallye citoyen et la course d'orientation mémorielle des cadets de la Défense du Var (suite)

La course d'orientation mémorielle s'est déroulée le mercredi 2 juin sur le camp de la Vaugine près des écoles militaires de Draguignan. Cette activité a permis d'allier au sport le devoir de mémoire en combinant la course avec un questionnaire sur les connaissances d'histoire du programme de la classe de 3e (la 1er guerre mondiale, le débarquement en Provence, la vie des populations civiles pendant la guerre et la résistance). Ce sont les cadets du 21e RIMa qui sont sortis victorieux de cette épreuve.

L'engagement des jeunes au cœur des préoccupations de la Défense

Le vendredi 7 mai 2021, madame Emilie de MONTCHALIN, ministre de la transformation et de la fonction publique effectuait une visite officielle dans le département du Var.

A cette occasion, pour illustrer l'engagement des jeunes, lui ont été présentés certains programmes emblématiques : les cadets de la Défense, le SNU (service national universel) dans le Var puis, le service civique.

Ces présentations se sont déroulées à l'intérieur de la caserne Castigneau du groupement de gendarmerie Maritime, en présence de monsieur Huber FALCO (maire de Toulon), de madame Sereine MAUBORGNE (députée du Var), de Monsieur Olivier MILLANGUE (directeur académique des services de l'éducation nationale), du colonel Luc MOULIN (délégué militaire départemental) et du colonel Jean-Guillaume REMI (commandant le groupement de gendarmerie maritime du Var).

Les cadets de la Défense étaient représentés par un détachement des cadets de la gendarmerie maritime et un détachement des cadets de la sécurité civile. Fort de 210 cadets répartis dans 7 centres, les cadets de la Défense du Var représentent près d'un tiers des effectifs nationaux.

La ministre, qui s'est longuement entretenue avec les cadets, leur encadrement mais aussi avec les parents des cadets, a été fortement impressionnée par l'engouement généré auprès de la jeunesse mais aussi par l'excellente dynamique mise en œuvre par le trinôme académique (MINARM, éducation nationale et IHEDN). Les excellentes relations entre le MINARM et l'éducation nationale ont encore été mises à l'honneur lorsqu'elle a abordé le Stand du SNU dont l'encadrement est actuellement principalement issu des rangs d'anciens militaires.

Les cadets de la Défense du Var : de la saison 4 à la saison 5

Les cérémonies de clôture de la saison 4 des cadets de la Défense du Var se sont déroulées tout au long de la deuxième quinzaine de juin. Cette année, compte-tenu du contexte particulier lié à la crise Covid-19, elles ont été menées indépendamment par chaque centre.

Pour la saison 5 des cadets de la Défense du Var, le recrutement est d'ores et déjà lancé au sein des collèges du Var. Les dossiers de candidature sont en cours d'étude pour un recrutement de 30 collégiens par centre en essayant de tendre vers la parité. Le recrutement pour l'ouverture du 8e centre (golfe de Saint-Tropez) est bien avancé. Les candidatures sont très nombreuses dans les centres malgré la pandémie.

Le maître-mot pour la prochaine saison reste la résilience. Le trinôme académique et les centres ont appris à se reconfigurer sans cesse et à s'adapter face aux restrictions sanitaires. Nous continuerons à nous adapter autant que de besoin. Le programme de la prochaine saison sera orienté vers un plus grand nombre d'activités majeures au cours de l'année (CO mémorielle, rallye citoyen, présentation des unités) au lieu de les mettre principalement lors du camp de printemps à Canjuers.

L'objectif perdure : transmettre les valeurs citoyennes dont a besoin la jeunesse et contribuer à construire la société de demain. Les cadets sont d'excellents ambassadeurs pour la jeunesse.

Le lycée Maurice Janetti reçoit le prix du gouverneur

Les lycéens de la classe de seconde professionnelle du lycée Maurice Janetti de Saint Maximin ont pu savourer avec les marins du ciel de la flottille 36F la remise d'un prix d'Excellence dans le cadre du prestigieux prix du gouverneur militaire de la zone de Défense qui récompense chaque année les meilleurs projets pédagogiques menés dans les classes de défense et de sécurité globale (CDSG).

C'est un véritable succès pour les jeunes, d'autant que le partenariat est très récent puisque cette CDSG n'a que 9 mois d'existence. Grâce au dynamisme de l'équipe pédagogique de cette classe de seconde du bac pro MEI (option MELEC) du lycée Maurice Janetti, à l'origine de ce partenariat signé entre l'éducation nationale et la Marine nationale, la vingtaine de jeunes garçons se sont totalement investis dans ce projet.

L'aventure a commencé en septembre dernier lorsqu'un Panther de la 36F a atterri sur le stade multisports de ce lycée polyvalent du Haut Var pour la cérémonie de signature de la CDSG. Elle s'est poursuivie tout au long de l'année, les élèves ayant pu visiter la BAN de Hyères.

La remise du prix par le représentant du gouverneur militaire de la zone de Défense en présence des marins du ciel venus une nouvelle fois en hélicoptère marque la fin de cette année scolaire et le début de quelques vocations. En effet, parmi les élèves, trois souhaitent rejoindre la marine dans la spécialité de MECBO (mécanicien de bord d'aéronautique) et de plongeur d'hélicoptère pour les plus sportifs.

Le plan d'accompagnement des familles et d'amélioration des conditions de vie des militaires

Ce plan a pour ambition de compenser les contraintes réelles et spécifiques de la vie militaire. Il aide d'abord les plus fragiles et se penche notamment sur les questions de la disponibilité et de la mobilité. Il s'appuie sur les possibilités offertes par les outils numériques. Il doit permettre de mieux concilier un engagement exigeant et une vie privée épanouie. Il s'agit d'un **plan** :

- **ambitieux de 300M€** d'effort supplémentaire sur 5 ans (2018-2022) ;
- **moderne** ;
- **complet et concret** ;
- **concerté** avec la communauté militaire ;
- **évolutif** qui fait l'objet d'un suivi régulier par une instance dédiée.

Le plan famille comprend plusieurs volets de mesures, destinées à accompagner les familles et à contribuer à l'amélioration des conditions de vie des militaires.
Il s'agit de :

- MIEUX PRENDRE EN COMPTE LES ABSENCES OPÉRATIONNELLES

Faciliter la vie du conjoint supportant seul les charges de la famille pendant une absence opérationnelle en accroissant les offres de garde d'enfants, en élargissant et en simplifiant l'offre de prestations sociales et facilitant les démarches administratives. Augmenter de 20% les places en crèches pour atteindre 2556 places en 2022 ;
Déployer en tout temps et tout lieu, en opérations, quand le contexte opérationnel le permet, et dans toutes les enceintes militaires, un accès au WiFi gratuit afin de permettre au militaire de rester en contact avec sa famille ;
Porter une attention accrue au moral des familles en amplifiant le soutien moral et psychologique, avant, pendant et après les missions opérationnelles ;
Préserver la trésorerie des ménages lors des déplacements en mission par un service d'Agence de voyage les exonérant de toute avance de fonds.

- MIEUX ACCOMPAGNER LA MOBILITÉ

Donner aux militaires une meilleure visibilité sur leur mutation (préavis et durée probable) afin de leur permettre de faire des choix éclairés d'organisation de la vie familiale ;
Alléger les contraintes liées au changement de résidence en améliorant le dispositif de prise en compte des déménagements en métropole, dans les outre-mer et à l'étranger ;
Augmenter et améliorer l'offre de logements dans les zones de tension locative forte en métropole (+ 660 logements d'ici 2020) et dans les outre-mer tout en facilitant l'accession à la propriété ;
Accompagner tous les membres de la famille : travail du conjoint, scolarité des enfants, vie associative.

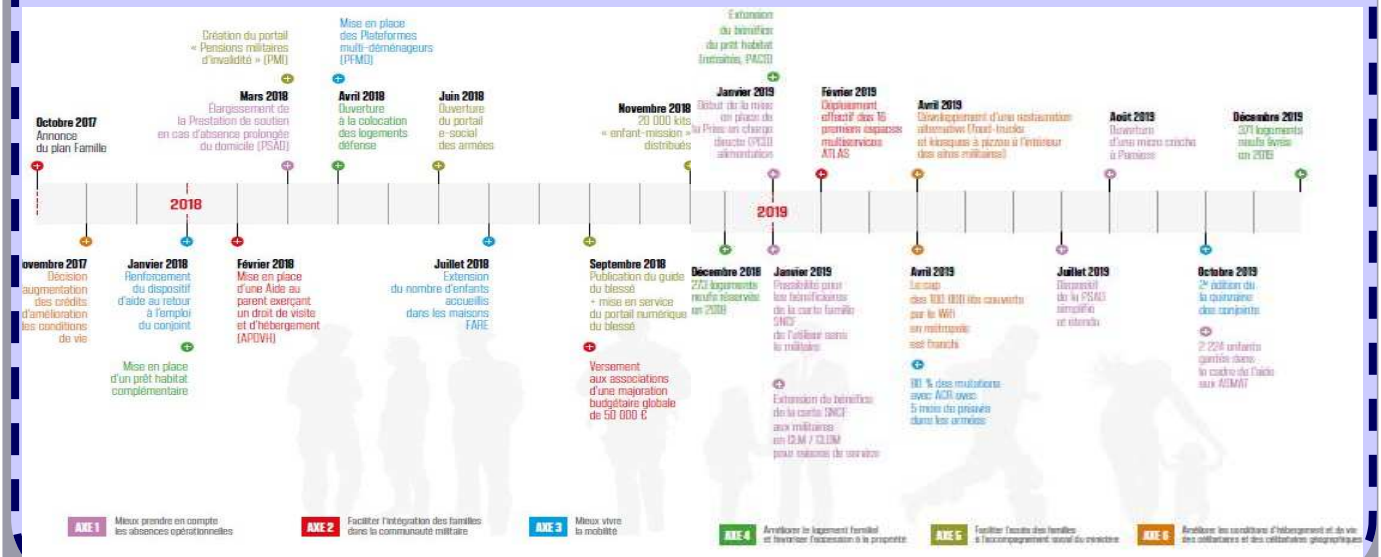

Le plan d'accompagnement des familles et d'amélioration des conditions de vie des militaires (suite)

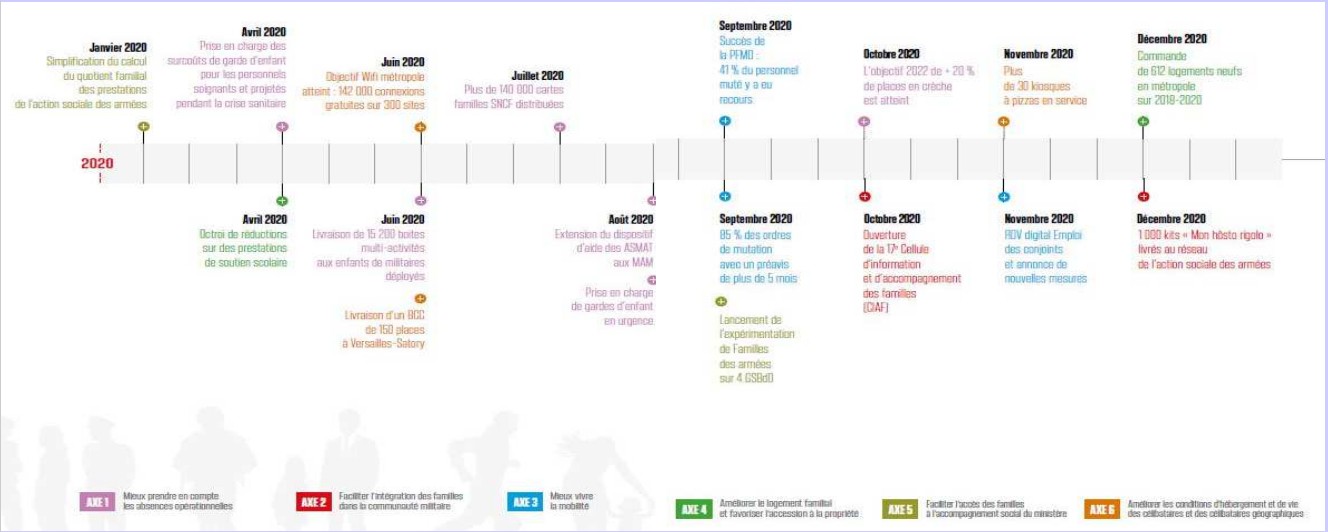

- ANCRER LA GARNISON AU CŒUR DE LA VIE FAMILIALE, SOCIALE ET CULTURELLE

Faciliter l'information et l'intégration des familles par la création de cellules d'information et d'accompagnement des familles complétées par un portail e-social regroupant les offres de soutien et d'accompagnement social ;

Augmenter la capacité du commandement à organiser localement des activités de cohésion intégrant les familles tout en améliorant les conditions de vie des personnels hébergés dans son unité ;

Porter une attention soutenue aux familles les plus fragiles en individualisant les parcours professionnels, en particulier pour les familles monoparentales ou les couples de militaires, et en permettant aux divorcés/séparés d'exercer leur droit de visite avec hébergement dans de meilleures conditions ;

Épauler, en coordination avec les associations d'entraide, les familles dans la douleur lors de la blessure du militaire ou de son décès en simplifiant l'accès aux informations spécifiques.

FACE A LA CRISE Covid-19 :

La crise sanitaire a souligné l'importance d'une bonne prise en compte de la vie personnelle et familiale. Au cours de cette période, le plan famille a démontré toute sa pertinence comme le souligne Jean-Charles Cottez, chargé de sa conduite. La volonté portée par le plan famille, lancé le 31 octobre 2017, est donc plus que jamais d'actualité. Améliorer les conditions de vie des militaires, être attentif à leurs familles, accompagner leurs évolutions et tenir compte de leurs fragilités, tenter de mieux concilier leurs aspirations avec les exigences du métier militaire comme les absences opérationnelles ou les mobilités sur ordre…, tous ces axes d'efforts ont montré leur pertinence et leur valeur pendant la crise. Les efforts réalisés pour améliorer la qualité des hébergements des soldats et leurs conditions de vie en enceinte militaire ont été essentiels. Et il en va de même s'agissant du déploiement du Wi-Fi gratuit, dont les forfaits en opération extérieure ont été doublés temporairement pendant la crise. Un dernier exemple : le réseau des assistants maternels (ASMAT), aidé par l'action sociale des Armées, a été un apport déterminant pour beaucoup de familles ; un millier de nouvelles conventions ont été signées en quelques mois. Dans cette épreuve, le service de santé des Armées a érigé en priorité l'accès aux soins du personnel et des familles. Très vite, il s'est organisé pour faire des téléconsultations. De même, le numéro vert «Ecoute Défense» a pris en compte, en plus de son périmètre habituel, les situations de souffrance psychique en lien avec la crise sanitaire. Les travailleurs sociaux ont pleinement joué leur rôle tout au long de la crise. Très tôt, ils se sont attachés à répondre à l'ensemble des besoins de garde d'enfants dont ils étaient saisis. Le dispositif des assistants maternels a été très utilisé. Des mairies et services départementaux de l'éducation nationale ont été sollicités pour organiser la prise en charge d'enfants en écoles et collèges. L'action sociale des Armées a également mis en place un dispositif exceptionnel de prise en charge des surcoûts de garde d'enfants occasionnés par la crise au profit du personnel du service de santé des Armées, des conjoints soignants et des militaires en opération.

Plan d'accompagnement des familles et d'amélioration des conditions de vie des militaires 2018-2022

Combat Scorpion pour le 21e RIMa

Fin mai, le 21e RIMa a conduit des tests sections avec équipements Scorpion (Véhicules Griffons, SICS (système d'informations du combat scorpion)).
Sur 4 jours et 3 nuits, en Griffons et à pieds, entre le camp de Canjuers et la garnison de Fréjus, les sections de combat des 2e et 4e compagnies ainsi que la section d'appui à l'engagement débarqué (SAED) ont affronté celles de la 1e compagnie, sur 12 séquences différentes de combat.
Nos marsouins durcissent ainsi leur entraînement au combat de haute intensité, combinant tactique, rusticité, et technologie.

Plus tôt dans le mois, dans le cadre de sa préparation opérationnelle, c'est la section appui de la 2e compagnie qui a participé à un exercice tactique sur la garnison de Fréjus. Durant cet entraînement, les marsouins du 21e de Marine ont enchaîné des phases de tactique et de tir en utilisant leur système d'arme (missile moyenne portée, mitrailleuse MAG 58 et mortier 81mm).
Ils sont d'ores et déjà prêts à être engagés sur les différents théâtres d'opérations extérieures !

SKRENVIL 21

L'exercice interarmées amphibie SKRENVIL 21 s'est déroulé du 25 mai au 3 juin en Méditerranée, au large des côtes françaises. Pour cet exercice, le groupe amphibie de niveau 1 était constitué d'unités en provenance de la 13e demi brigade de la légion étrangère, du 1er régiment étranger de génie, du 3e régiment d'artillerie de Marine et du 5e régiment d'hélicoptères de combat, embarquées sur le porte-hélicoptères amphibie (PHA) *Dixmude.*

Cet exercice a été l'occasion de dérouler toute les séquences d'une opération amphibie : embarquement des moyens et constitution du groupe amphibie à partir de la base navale de Toulon, élaboration des ordres d'opérations par un groupe de planification interarmées, répétition de la séquence de débarquement sur les côtes Corse puis transit vers la zone d'opération en vue de conduire l'assaut amphibie dans la région de Valras-Plage.

Ainsi SKRENVIL 21 a permis aux unités participantes une remise à niveau opérationnel en vue de la prise d'alerte de l'échelon national d'urgence (ENU) amphibie.

Les lieutenants des EMD au CIADA

L'exercice de synthèse annuel des divisions d'application CIADA (camp interarmes des divisions d'application) s'est déroulé dans les camps de Champagne-Ardenne de Suippes et de Mailly-le-Camp du 24 mai au 6 juin.

Il réunit les lieutenants, futurs chefs de section, actuellement en formation de spécialité dans leurs différentes écoles d'application dont l'école de l'infanterie (EI) et de l'école d'artillerie (EA) de Draguignan.

Véritable mise en condition opérationnelle, les lieutenants peuvent y appréhender les missions qui leur seront confiées dans quelques mois lorsqu'ils seront déployés en opérations extérieures. Ils seront alors confrontés à un environnement de combat interarmes et interarmées. Ce camp permet de favoriser les échanges entre spécialistes et leur faire découvrir les différentes procédures.

Conformément au plan stratégique du chef d'état-major de l'armée de Terre, le commandement de l'entraînement et des écoles du combat interarmes (COME2CIA) fait une place importante à un environnement de haute intensité pour tous les participants.

Mise en condition opérationnelle pour se préparer au combat haute intensité sur le CAESAR de 155mm, de jour, de nuit et sous menace NRBC (nucléaire, radiologique, biologique et chimique), tir plongeant et tir vertical, tir en dégradé … rien ne leur a été épargné!

Les lieutenants de l'école de l'infanterie sont eux aussi mis en situation de commandement dans un environnement difficile que représente le combat en zone urbaine et face à un ennemi durci ! Ils bénéficient d'un environnement d'instruction en constante évolution comme ici au CENZUB-92eRI, le centre d'entrainement aux actions en zones urbaines.

Le 3e RAMa sur le toit du Var

Dans le cadre de la journée nationale des blessés de l'armée de terre (JNBAT 2021), une petite équipe du 3e RAMa composée de deux blessés en service, deux encadrants du bureau des sports et de deux personnels de l'antenne médicale de Canjuers est parti à l'assaut du Mont Lachens.

Lors de l'ascension de ce mont, réputé pour être le toit du Var, l'équipe a parcouru 10 km de sentier "single track" répartis sur 700 m de dénivelé positif.

Ils ont emprunté une partie du tracé du futur trail régimentaire "le trois du Var" qui traversera le versant nord boisé du Lachens et redescendra par la crête ouest sur le village de la Bastide.

Au travers de ce challenge, le 3e RAMa montre son soutien à la JNBAT et ajoute quelques kilomètres supplémentaires au compteur de soutien national.

⚓ « A L'AFFÛT TOUJOURS ...JAMAIS NE RENONCE ! » ⚓

Exercice Sonzogni aux EMD

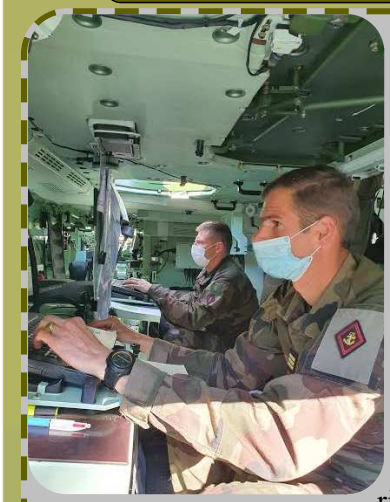

Pendant 4 jours très denses, 200 personnes ont participé à l'exercice Sonzogni (ou combat Scorpion de haute intensité et interarmes) aux écoles militaires de Draguignan.

Objectif : placer les 53 futurs commandants d'unité (CDU) de l'artillerie et de l'infanterie en formation aux écoles militaires de Draguignan (EMD) dans un environnement interarmes le plus complet possible pour se préparer à leur rôle de chefs au combat.

Cet exercice est le fruit de 5 mois de travail des divisions de la formation de l'artillerie, de l'infanterie et de la formation commune. Les deux commandants de cours de formation des commandants d'unité ont veillé au durcissement et à la complexité de cette séquence d'entraînement inédit aux EMD à ce niveau d'intégration interarmes.

Sonzogni a été conduit avec les systèmes d'information du combat Scorpion (SICS) et Atlas de l'artillerie, contre un adversaire déterminé, sachant manœuvrer et disposant de capacités modernes.

Les futurs commandants d'unité ont ainsi pu restituer les savoir-faire acquis en planification et conduite des opérations face à un ennemi porteur d'une réelle intention, manœuvrier et employant la gamme complète des capacités modernes, exposant ainsi les capitaines en formation aux menaces les plus exigeantes. L'interarmes a pris une dimension large avec la participation de futurs commandants d'unité cavaliers et sapeurs mais aussi de l'ALAT.

Les équipements déployés ont permis de mettre en œuvre les systèmes d'information et de commandement (SIOCs) réels, de progresser en interopérabilité SICS-ATLAS et d'exploiter pleinement la numérisation de l'espace de bataille et de l'info valorisation.

Lors de Sonzogni, les capitaines auront tenus des postes de leur niveau de responsabilité et du niveau supérieur, permettant une bonne compréhension de l'élaboration des ordres.

30000 nautiques sous les mers

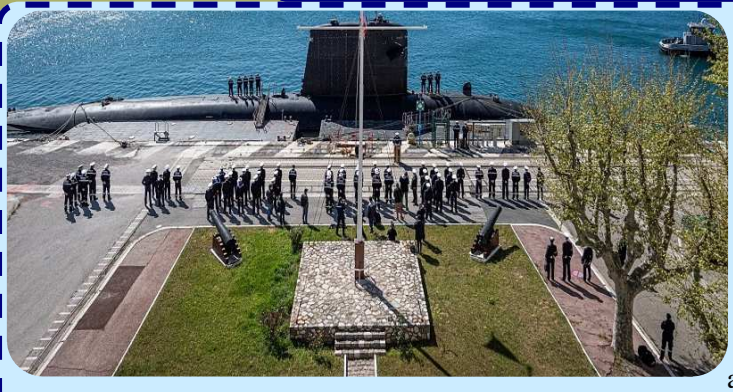

Le 7 avril 2021, le sous-marin nucléaire d'attaque (SNA) *Emeraude* et le bâtiment de soutien et d'assistance métropolitain (BSAM) *Seine* ont accosté au quai d'honneur de l'ESNA à Toulon accueillis par un panel de délégations comprenant les équipages bis, l'escadrille des sous-marins nucléaires d'attaque (ESNA) et les autorités locales.

Cet accostage marquait la fin de la mission MARIANNE qui a conduit les deux bâtiments jusqu'en mer des Philippines en passant par la mer de Chine, le détroit de la Sonde, la fosse des Mariannes mais aussi l'Australie et la base américaine de l'île de Guam où les deux bâtiments ont effectué une relève d'équipage.

Ce déploiement inédit de plus de 7 mois a vu les 2 unités parcourir 30 000 Nq en 199 jours de mer.

PUBLICATION
Directeur de la publication :
Colonel Luc MOULIN
CREDITS PHOTOS : MINARM, DMD83, personnelles
SOURCES INFORMATIONS : Sites Défense, médiathèque Marine nationale, revues militaires, Twitter...
CONCEPTION ET MISE EN PAGE :
CF Pierre CHAFFARD - LCL NGUYEN-VAN-TINH
Envoyez vos contributions à cette gazette à l'adresse :
dmd83.adj.fct@intradef.gouv.fr